

1. Após a leitura do enunciado apresentado a seguir, leia as assertivas:

A obra de Machado de Assis é um oceano de ideias tão amplo que seria possível desaguá-lo em diversos mares. Há o Machado filósofo, certamente um dos mais afluentes; o jornalista, magnífico cronista de sua época, os meados do século 19. O conhecimento jurídico do escritor, subtexto para romances, poemas e peças de teatro, além de artigos em que tratava do tema per se, foi a inspiração para o brilhante “Código de Machado de Assis”. Publicado pelo jornalista e advogado Miguel Matos, o livro é o resultado de uma pesquisa minuciosa sobre a relação entre o Direito e a obra machadiana, uma visão original e didática, que não deixa de lado o charme literário do homenageado. O livro reproduz os códigos jurídicos, com textos divididos em capítulos e artigos. Matos inicia seu livro com um questionamento: “Haveria uma beca por baixo do fardão de imortal de Machado? Teria ele se formado em Direito? Possuiria notável saber jurídico?”. A verdade é que foi o maior dos autodidatas brasileiros. Apesar do interessante conteúdo espalhado pelas 600 páginas, há um item que certamente atrairá maior atenção dos leitores: o veredito sobre “Dom Casmurro”, um dos capítulos mais polêmicos da cultura brasileira. Afinal, Capitu traiu Bentinho ou não?

(Felipe Machado. Revista IstoÉ. “O Direito segundo Machado”.

Adaptado. 03 de setembro de 2021. Edição nº 2694.)

- I. Na primeira frase do texto, o autor utiliza-se do recurso estilístico da metáfora para fazer referência à ampla obra de Machado de Assis.
- II. À medida que o texto avança, é possível afirmar que o autor emprega elementos típicos do gênero “resenha”.
- III. No texto, o autor nomeia apenas uma obra de Machado de Assis: “Dom Casmurro”.

Pode-se afirmar que:

- a) Apenas a assertiva II está correta.
- b) Apenas as assertivas I e II estão corretas.
- c) As assertivas I, II e III estão corretas.
- d) Apenas as assertivas I e III estão corretas.

2. Observe a tirinha abaixo e assinale a alternativa **INCORRETA**.



- a) Tem-se, na tirinha, apenas um vocábulo proparoxítono.
- b) No primeiro quadrinho, os termos “Na escola” configuram o adjunto adnominal.
- c) Há um vocábulo que teve sua grafia alterada pelo Novo Acordo Ortográfico.
- d) No segundo quadrinho, a vírgula isola o vocativo.

3. Assinale a alternativa que apresenta a justificativa **INCORRETA** com relação às regras de acentuação.

- a) Matemática: paroxítona terminada em “a”.
- b) Parabéns: oxítona terminada em “ens”.
- c) Pá: monossílabo tônico terminado em “a”.
- d) Herói: ditongo aberto e tônico localizado na última sílaba.

4. Assinale a alternativa que apresenta uma oração coordenada sindética adversativa.

- a) O homem não só come muito, mas também bebe demasiadamente.
- b) Fale a verdade, que não será castigado.
- c) Ora eu vejo um bom filme ora eu ouço música.
- d) Foi à praia, e não pisou na areia.

5. Após a leitura do poema intitulado Receita de Poema, de Antonio Carlos Secchin, leia as assertivas:

*Um poema que desaparecesse
à medida que fosse nascendo,
e que dele nada então restasse
senão o silêncio de estar não sendo.
Que nele apenas ecoasse
o som do vazio mais pleno.
E depois que tudo matasse
morresse do próprio veneno.*

- I. A expressão **à medida que** poderia ser substituída por **à medida em que** sem prejuízos gramaticais.
- II. Considerando apenas os dois primeiros versos, se o vocábulo **poema** fosse passado para o plural, outros três vocábulos também deveriam sofrer alteração de número.
- III. O vocábulo **apenas** estabelece uma relação de sinonímia com o vocábulo **senão**.

Pode-se afirmar que:

- a) Apenas a assertiva II está correta.
- b) Apenas as assertivas I e II estão corretas.
- c) Apenas a assertiva III está correta.
- d) Apenas as assertivas II e III estão corretas.

6. Sobre o produto $\sqrt{2 + \sqrt{2}} \times \sqrt{2 - \sqrt{2}}$ é correto afirmar que:

- a) Este produto não pode ser efetuado.
- b) Seu resultado é $\sqrt{2}$.
- c) Seu resultado é 2.
- d) Seu resultado é um número racional.

7. Um empréstimo de R\$ 20.000,00 é tomado para pagamento após três anos com taxa de juros compostos anual de 10% e capitalização anual. O valor dos juros ao final do período será

- a) R\$6.620,00
- b) R\$6.600,00
- c) R\$6.000,00
- d) R\$26.000,00

8. Segundo o Tribunal de Contas do Estado de Santa Catarina (TCE-SC), no ano de 2018 o município de Gaspar gerou um Produto Interno Bruto (PIB) de aproximadamente 3 bilhões de reais. O *Painel da Meta 20*, lançado em 2021 pelo TCE-SC, mostra que os Gastos com Educação deste município, em relação ao PIB, foram de aproximadamente 1,85%. Com base nestas informações, é correto afirmar que:
- Em 2018, o município de Gaspar teve 5,55 milhões de reais de Gastos com Educação.
 - Em 2018, os Gastos com Educação do município de Gaspar, foram iguais aos gastos de 2021.
 - Em 2018, um oitavo de todo o PIB do município de Gaspar foi de Gastos com Educação.
 - Em 2018, o município de Gaspar teve aproximadamente 55,5 milhões de reais de Gastos com Educação.
9. Considere os operadores lógicos $P \wedge Q$ (P E Q), $P \vee Q$ (P OU Q), $P \rightarrow Q$ (P implica Q) e $\neg P$ (não P). Supondo que a proposição P tenha valor-verdade **V** e que a proposição Q tenha valor-verdade **F**, assinale a alternativa correta em relação ao valor-verdade das proposições abaixo
- $P \vee Q$
 - $Q \rightarrow P$
 - $P \wedge Q$
 - $\neg(P \wedge \neg Q)$
- Assinale a alternativa que apresenta a sequência correta:
- Apenas a proposição III tem valor-verdade **F**.
 - Apenas as proposições III e IV têm valor-verdade **F**.
 - Apenas a proposição II e III têm valor-verdade **F**.
 - Apenas as proposições I, II e IV têm valor-verdade **V**.
10. Um supermercado anuncia uma promoção de iogurtes em que na compra de quatro unidades, o cliente pagará para as três primeiras unidades o valor completo, porém a quarta unidade terá *um terço* do preço unitário. Se um cliente comprar 16 iogurtes que tem preço unitário u , então é correto afirmar que:
- O total a ser pago pelos iogurtes é $\frac{40}{3} \times u$.
 - O total a ser pago pelos iogurtes é $\frac{16}{3} \times u$.
 - O total do desconto dado pelos iogurtes é $\frac{10}{3} \times u$.
 - O total do desconto dado pelos iogurtes é $\frac{16}{3} \times u$.
11. Assinale a alternativa correta, que apresenta os temas transversais e contemporâneos da BNCC:
- Educação profissional, defesa pessoal, primeiros socorros e pandemia covid-19.
 - Saúde pública, reciclagem, educação para o trânsito, idiomas estrangeiros.
 - Educação feminina, maricultura, sociopolítica e saúde do idoso.
 - Meio ambiente, economia, saúde, cidadania e civismo, multiculturalismo, ciência e tecnologia.
12. Tendo em vista os eixos estruturantes das práticas pedagógicas e as competências gerais da Educação Básica propostas pela BNCC, **seis direitos de aprendizagem e desenvolvimento** asseguram, na educação infantil, as condições para que as crianças aprendam em situações nas quais possam desempenhar um papel ativo em ambientes que as convidem a vivenciar desafios e a sentirem-se provocadas a resolvê-los, nas quais possam construir significados sobre si, os outros e o mundo social e natural.
- Conviver com outras crianças e adultos, em pequenos e grandes grupos, utilizando diferentes linguagens, ampliando o conhecimento de si e do outro, o respeito em relação à cultura e às diferenças entre as pessoas.
 - Brincar cotidianamente de diversas formas, em diferentes espaços e tempos, com diferentes parceiros (crianças e adultos), ampliando e diversificando seu acesso a produções culturais, seus conhecimentos, sua imaginação, sua criatividade, suas experiências emocionais, corporais, sensoriais, expressivas, cognitivas, sociais e relacionais.
 - Participar ativamente, com adultos e outras crianças, tanto do planejamento da gestão da escola e das atividades propostas pelo educador quanto da realização das atividades da vida cotidiana, tais como a escolha das brincadeiras, dos materiais e dos ambientes, desenvolvendo diferentes linguagens e elaborando conhecimentos, decidindo e se posicionando.
 - Explorar movimentos, gestos, sons, formas, texturas, cores, palavras, emoções, transformações, relacionamentos, histórias, objetos, elementos da natureza, na escola e fora dela, ampliando seus saberes sobre a cultura, em suas diversas modalidades: as artes, a escrita, a ciência e a tecnologia.
 - Expressar, como sujeito dialógico, criativo e sensível, suas necessidades, emoções, sentimentos, dúvidas, hipóteses, descobertas, opiniões, questionamentos, por meio de diferentes linguagens.
 - Conhecer-se e construir sua identidade pessoal, social e cultural, constituindo uma imagem positiva de si e de seus grupos de pertencimento, nas diversas experiências de cuidados, interações, brincadeiras e linguagens vivenciadas na instituição escolar e em seu contexto familiar e comunitário.
- Verifique as assertivas e assinale a alternativa correta.
- Apenas as assertivas I, II e V são corretas.
 - Apenas as assertivas I, II, III e VI são corretas.
 - As assertivas I, II, III, IV, V e VI são corretas.
 - Apenas as assertivas III e IV são corretas.
13. São navegadores de internet, **EXCETO**:
- Minecraft.
 - Internet Explorer.
 - Mozilla Firefox.
 - Google Chrome.

14. Sobre os princípios e fins da Educação Nacional, segundo a LDB (Lei nº 9.394, de 20 de dezembro de 1996), assinale a alternativa correta.
- A educação, direito da família e dever do Estado, inspirada nos princípios da unidade familiar tradicional, tem por finalidade o pleno desenvolvimento do educando, com obediência, retidão e patriotismo.
 - A educação é dever da família e deve ser inspirada nos princípios de retidão e nos ideais de obediência, tem por finalidade o pleno desenvolvimento do educando e o seu preparo para o trabalho.
 - A educação, dever da família e do Estado, inspirada nos princípios de liberdade e nos ideais de solidariedade humana, tem por finalidade o pleno desenvolvimento do educando, seu preparo para o exercício da cidadania e sua qualificação para o trabalho.
 - A educação é dever do Estado, inspirada nos princípios de autoritarismo e nos ideais de solidariedade humana, tem por finalidade o pleno desenvolvimento do educando, seu preparo para o trabalho.
15. Sobre o Currículo Base do Território Catarinense, verifique as assertivas e assinale a **INCORRETA**.
- O documento compreende que a educação é o meio pelo qual se busca promover qualidade de vida, racionalidade, desenvolvimento da sensibilidade, desenvolvimento econômico e sustentabilidade ambiental, bem como a compreensão entre os seres humanos e a sociabilidade, em suma, o bem-estar social.
 - Há teor dedicado especificamente à educação escolar quilombola, à educação escolar indígena e à educação do campo.
 - O documento contextualiza os elementos curriculares para o Território Catarinense, sem considerar a organização prevista pela BNCC.
 - No Currículo Base do Território Catarinense, a infância é compreendida como categoria social e histórica, de modo que sejam respeitadas e valorizadas as diversas formas de viver a infância, bem como de pensar, de conviver, de sentir e de se expressar.
16. Sobre o Microsoft Word, assinale a alternativa correta.
- O Microsoft Word é projetado para ajudar na criação de documentos de qualidade profissional, assim como, na organização para que se possa redigir documentos de maneira mais eficaz.
 - Trata-se de um ambiente para o armazenamento, em nuvem, de imagens, arquivos e outros, que podem ser compartilhados e colaborados com outras pessoas.
 - O Microsoft Word é uma rede social.
 - É uma ferramenta utilizada para a edição de vídeos.
17. Sobre as Tecnologias da Informação e Comunicação:
- Para ensinar e aprender na sociedade atual, não há como não compreender que as tecnologias nos permitiram novas relações com o conhecimento e afetaram nossos modos de interagir e nos relacionar.
 - As escolas do Território Catarinense ainda precisam avançar na definição de um currículo que aponte para o trabalho com Tecnologias para a aprendizagem para todos os estudantes da Educação Infantil e do Ensino Fundamental.
 - Todos nós, professores e gestores, precisamos lidar com o volume de informações cada vez mais rápido e disponível, para atuar de forma responsável e consciente nesse contexto de culturas digitais.
- Verifique as assertivas e assinale a alternativa correta.
- Apenas as assertivas II e III são corretas.
 - Apenas as assertivas I e III são corretas.
 - Apenas as assertivas I e II são corretas.
 - As assertivas I, II e III são corretas.
18. Sobre o tema Projeto Político Pedagógico:
- Representa mais do que um documento. É um dos meios de viabilizar a escola democrática e autônoma para todos, com qualidade educacional.
 - O Projeto Pedagógico é um documento que traz unidade em relação a intencionalidade educativa da escola, pois fortalece a identidade da escola, esclarece sua organização, define objetivos para a aprendizagem dos alunos e, principalmente, define como a escola irá trabalhar para atingi-los.
 - O Projeto Pedagógico tem o potencial de ampliar o senso de pertencimento e o engajamento de toda a comunidade escolar (gestores, professores, demais profissionais da escola, pais, alunos e comunidade) em torno de um projeto educativo comum.
 - O envolvimento de todos garante a representatividade e legitimidade e dá sustentabilidade ao projeto pedagógico.
- Verifique as assertivas e assinale a alternativa correta.
- Apenas as assertivas I e II são corretas.
 - Apenas as assertivas I e III são corretas.
 - Apenas as assertivas II e III são corretas.
 - As assertivas I, II, III e IV são corretas.
19. Sobre teorias de aprendizagem e desenvolvimento infantil:
- A aprendizagem é o próprio processo de construção do conhecimento.
 - A aquisição de conhecimentos é inata, hereditária, pré-determinada.
 - Na troca com os outros e consigo próprio é que se dá a aprendizagem.
 - A busca do conhecimento deve ocorrer através de experiências e não deduções, especulações ou fé.
- Verifique as assertivas e assinale a alternativa correta.
- Interacionismo; II. Empirismo; III. Construtivismo; IV. Apriorismo.
 - Empirismo; II. Construtivismo; III. Apriorismo; IV. Interacionismo.
 - Apriorismo; II. Interacionismo; III. Empirismo; IV. Construtivismo.
 - Construtivismo; II. Apriorismo; III. Interacionismo; IV. Empirismo.

20. Sobre o tema interdisciplinaridade, assinale a alternativa **INCORRETA**.

- a) A perspectiva interdisciplinar amplia a potência das aprendizagens na medida em que favorece a construção de conexões entre os saberes, ativando redes de sentido e significado.
- b) Atuar na perspectiva da interdisciplinaridade significa atuar em uma disciplina, focando na especialização do saber.
- c) Reconhecendo que a realidade é sincrética e complexa, a interdisciplinaridade permite que possamos combinar a profundidade da especialização de cada área do conhecimento com um olhar atento às conexões, interações e implicações entre os diferentes campos do saber.
- d) O princípio da interdisciplinaridade nos convida a considerar o caráter integrado e complexo do conhecimento e a superar a excessiva fragmentação e a especialização dos saberes nas disciplinas tradicionais da escola.

21. Com base no § 1º do art. 3º do decreto 5.626 de 22 de dezembro de 2005 que dispõe sobre a inclusão da Língua Brasileira de Sinais - Libras como disciplina curricular, assinale a alternativa correta.

- a) Todos os cursos de licenciatura, nas diferentes áreas do conhecimento, o curso normal de nível médio, o curso normal superior, o curso de Pedagogia e o curso de Educação Especial são considerados cursos de formação de professores e profissionais da educação para o exercício do magistério.
- b) Todos os cursos de bacharelado, nas diferentes áreas do conhecimento, o curso normal de nível médio, o curso normal superior, o curso de Medicina e o curso de Direito são considerados cursos de formação de profissionais da educação para o exercício da sociedade.
- c) Todos os cursos de licenciatura, nas diferentes áreas do conhecimento, o curso normal de nível médio, o curso normal superior, o curso de Medicina e o curso de Direito são considerados cursos de formação de professores e profissionais da educação para o exercício do magistério.
- d) Todos os cursos de licenciatura, nas diferentes áreas do conhecimento, o curso normal de nível médio, o curso normal superior, o curso de Pedagogia e o curso de Educação Especial são considerados cursos de formação de intérpretes e profissionais da educação para o exercício do magistério.

22. Com relação aos sinais que constituem a categoria dos verbos na Língua Brasileira de Sinais, Quadros e Karnopp (2004) apresentam a seguinte classificação: verbos simples, verbos com concordância, verbos espaciais e verbos manuais. Considerando verbos com concordância, assinale a alternativa **INCORRETA**.

- a) Maria me **AJUDOU** a resolver um problema.
- b) João **AVISOU** para Ana.
- c) Eduardo **GOSTA** de comer feijoada.
- d) Eu **ENTREGUEI** o trabalho para a professora.

23. O dia nacional dos surdos é celebrado em homenagem a data da fundação da primeira escola para surdos no Brasil. De acordo com esta informação é correto afirmar:

- a) Em 26 de setembro de 1857 foi fundado no Rio de Janeiro o Instituto Imperial de Surdos-Mudos, que mais tarde passaria a se chamar Instituto Nacional de Educação de Surdos. O professor francês Huet, ouvinte, apresentou a proposta de uma escola especializada no ensino de pessoas surdas a Dom Pedro II.
- b) Em 26 de setembro de 1857 foi fundado no Rio de Janeiro o Instituto Imperial de Surdos-Mudos, que mais tarde passaria a se chamar Instituto Nacional de Educação de Surdos. O professor francês Huet, também surdo, apresentou a proposta de uma escola especializada no ensino de pessoas surdas a Dom Pedro II.
- c) Em 26 de setembro de 1854 foi fundado no Rio de Janeiro o Instituto Imperial de Surdos-Mudos, que mais tarde passaria a se chamar Instituto Nacional de Educação de Surdos. O professor francês Huet, ouvinte, apresentou a proposta de uma escola especializada no ensino de pessoas surdas a Dom Pedro II.
- d) Em 26 de setembro de 1857 foi fundado no Rio de Janeiro o Instituto Imperial de Surdos-Mudos, que mais tarde passaria a se chamar Instituto Nacional de Educação de Surdos. O professor francês Huet, também surdo, apresentou a proposta de uma escola especializada no ensino de pessoas surdas a Dom Pedro I.

24. Os sinais das figuras I, II e III, abaixo, correspondem, respectivamente, aos sinais:



I.

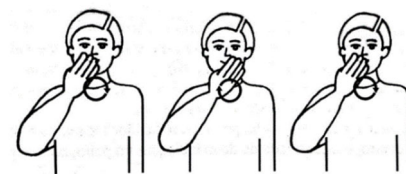

II.



III.

A sequência correta é:

- a) I - Simultâneo; II - Discurso; III - Acreditar.
- b) I - Simultâneo; II - Doce; III - Acreditar.
- c) I - Provocar; II - Discurso; III - Obrigado.
- d) I - Provocar; II - Doce; III - Acreditar.

25. Com base nos três parâmetros (configuração de mão-**CM**, locação-**L** e movimento-**M**) do sinal DIA representado na figura abaixo, analise as assertivas:



- I. CM deste sinal é a letra D.
- II. L deste sinal fica no espaço-neutro.
- III. M deste sinal é retilíneo.
- IV. M deste sinal é semicircular.

Assinale a alternativa correta.

- a) Apenas as assertivas I e IV estão corretas.
- b) Apenas a assertiva III está incorreta.
- c) Apenas as assertivas I e II estão corretas.
- d) As assertivas I, II, III e IV estão corretas.

26. A lei nº 10.436, de 24 de abril de 2002 em seu artigo 1º, parágrafo único estabelece que: Assinale a alternativa correta.

- a) É reconhecida como meio legal de comunicação e expressão a Língua Brasileira de Sinais - Libras e outros recursos de expressão a ela associados. Entende-se como Língua Brasileira de Sinais - Libras a forma de comunicação e expressão, em que o sistema linguístico de natureza visual-motora, com estrutura gramatical própria, constituem um sistema linguístico de transmissão de ideias e fatos, oriundos de comunidades de pessoas surdas do Brasil.
- b) É reconhecida como meio legal de comunicação e expressão a Língua Brasileira de Sinais - Libras e outros recursos de expressão a ela associados. Entende-se como Língua Brasileira de Sinais - Libras a forma de comunicação e expressão, em que o sistema linguístico de natureza visual-motora, com estrutura gramatical de português, constituem um sistema linguístico de transmissão de ideias e fatos, oriundos de comunidades de pessoas surdas do Brasil.
- c) É reconhecida como meio legal de comunicação e expressão a Língua Brasileira de Sinais - Libras e outros recursos de expressão a ela associados. Entende-se como Língua Brasileira de Sinais - Libras a forma de comunicação e expressão, em que o sistema linguístico de natureza oral-auditiva, com estrutura gramatical própria, constituem um sistema linguístico de transmissão de ideias e fatos, oriundos de comunidades de pessoas surdas do Brasil.
- d) É reconhecida como meio legal de comunicação e expressão a Linguagem Brasileira de Sinais - Libras e outros recursos de expressão a ela associados. Entende-se como Linguagem Brasileira de Sinais - Libras a forma de comunicação e expressão, em que o sistema linguístico de natureza visual-motora, com estrutura gramatical própria, constituem um sistema linguístico de transmissão de ideias e fatos, oriundos de comunidades de pessoas surdas do Brasil.

27. Sobre classificadores em língua de sinais é **INCORRETO** afirmar:

- a) Classificadores são sinais considerados altamente complexos produzido nas diferentes línguas de sinais, pois são polimorfêmicos, ou seja, envolvem diferentes informações produzidas em um único sinal sem uma forma lexical estável.
- b) Os classificadores são também chamados de descrições imagéticas ou descrições visuais, pois apresentam em sua forma uma representação do mundo real, logo, icônica.
- c) Integram um componente instável do léxico porque são combinados a cada vez, de acordo com a referência ao mundo real, que pode incluir o evento, a forma do referente, a forma do evento em si, o modo e o tempo, produzidos simultaneamente em um único sinal.
- d) Tudo o que é acessível, ou seja, tudo o que as pessoas conseguem compreender, atender, aquilo de que conseguem não participar efetivamente.

28. De acordo com o inciso IV do art. 28 da Lei 13.146, de 06 de julho de 2015 é correto afirmar que:

- a) Oferta de educação bilíngue, em Libras como primeira língua e na modalidade escrita da língua portuguesa como segunda língua, em escolas e classes bilíngues e em escolas inclusivas.
- b) Oferta de educação bilíngue, em Libras como primeira língua e na modalidade oral da língua portuguesa como segunda língua, em escolas e classes bilíngues e em escolas inclusivas.
- c) Oferta de educação especial, em Libras como primeira língua e na modalidade escrita da língua portuguesa como segunda língua, em escolas e classes bilíngues e em escolas inclusivas.
- d) Oferta de educação especial, em Libras como segunda língua e na modalidade escrita da língua portuguesa como primeira língua, em escolas e classes bilíngues e em escolas inclusivas.

29. Segundo a definição de intérpretes de Libras é **INCORRETO** afirmar que:

- a) São os profissionais que atuam na interpretação simultânea da língua portuguesa para a Libras, ou da Libras para a língua portuguesa.
- b) Para mediar as relações entre alunos surdos e professor/alunos ouvintes.
- c) Atuam na tradução dos materiais produzidos para serem usados em sala de aula.
- d) A simultaneidade ocorre porque o texto apresentado é interpretado para outra língua simultaneamente (enquanto a pessoa fala numa língua, o intérprete já verte para a outra língua).

30. Em relação aos tradutores de Libras, analise as assertivas abaixo.

- I. Os profissionais que atuam na tradução prévia de materiais em língua portuguesa para a Libras ou nos materiais em Libras para a língua portuguesa. É uma atividade realizada antes da utilização dos materiais, ou seja, o tradutor acessa o texto de origem, estuda o material, traduz e então elabora a versão a ser apresentada no texto-alvo.
- II. Se for em língua portuguesa, o tradutor fará a leitura do texto, um levantamento da terminologia usada, analisará as possibilidades de tradução para a Libras, registrará suas decisões e filmará a tradução para a Libras.
- III. Se o texto for em Libras, ele também procederá à leitura do texto apresentado no formato de vídeo, levantará a terminologia, realizará a tradução e escreverá a versão do texto na língua-alvo, ou seja, em língua portuguesa.
- IV. Esse processo acontece de forma assíncronica, ou seja, o tradutor precisa de um tempo para preparação da tradução, diferente da interpretação, que é simultânea na maioria das vezes.

A sequência correta é:

- a) Apenas as assertivas II e III estão corretas.
- b) As assertivas III e IV estão corretas.
- c) As assertivas I, II, III e IV estão corretas.
- d) Apenas as assertivas I e II estão corretas.